(可認物便郵種三第日四廿月十年九廿治明)(類紙聞新爲認號掛局政郵華中)

民國二十年七月十三日 THE SHENG CHING SHIH PAO (日刊) 星期一 第七千七百二十一號 (一)

盛京時報

陰曆五月廿八日

昭和六年七月十三日 中日紀念休刊

發行人 佐原篤介
編輯人 菊池貞二
印刷人 東 光明
發行所 盛京時報社 奉天隅田町九番地
大阪市北區 盛京時報支社
盛京時報支社

張桂軍現狀(續)

東侵爲必然趨勢但難實行

桂方軍實情形 廣西爲貧瘠省區，年來軍興不已，更搜括俱窮，查在黃季寬執政時代，全省每月收入可有二百餘萬，但全年收支相抵不敷二千萬有奇，幸桂省爲鴉片運銷必經之區，此項運稅年可達千萬，然爲軍人中飽者過半，約得五百萬元而已，連田賦收入四百萬元，烟酒印花三百餘萬元其他什項收入約二百餘萬元，尚不敷千萬元以上，在李濟深時代，每月由廣東接濟百餘萬，尚可支持，但今則須求之自給，故年來李白雖有增設苛捐雜稅，一面並節衣縮食，以求苟延殘喘，故實力之補充，軍實之充實，雖諸葛再生，亦無法可出，德聞廣西兵力雖總數不及一萬人，而槍枝則確有二萬餘桿，只子彈最爲缺乏，有槍無彈者，在在皆是，此實爲自諸軍視爲最難解決之問題，而廣西糧食缺乏，亦爲一大問題，士兵有數日不得一飽者，下級軍官，亦每天只發伙食二毫，所以士飽馬騰之象，早已爲桂系軍人之夢想矣，因此白健生初次來粵之時，即請陳伯南先予接濟軍費八十萬，子彈五十萬發，而伯南因粵方財政紛紜，亦只能發給一部份而已，張桂軍窮苦之情形，亦大可憐也，在此窮困萬端之際，趁此機緣，遂成，

張桂軍之東侵 之形勢實屬事所必然，蓋桂系困處廣西，不獨政權不能獲得，而衣食時虞缺乏，故當粵桂決定合作後，李白等即密商決定調集各軍，集中柳州，向修仁荔浦平樂昭平一帶推動，白氏之計劃，若粵方形勢發展，則以之出湖南取長沙，以達武漢之路，若粵方內部一有變化，則長驅東下，以取得廣東地盤爲根據地，白氏預料此項計劃當爲曾受粵方挫折之各高級軍官所贊同，詎知事有出乎意料者，黃旭初對此計畫，首先表示不贊成，謂桂省軍力不充，若全部長驅東下，稍有不利，則後顧不備，並表示若各軍向外發展，自願留守後方，以資鎮攝，黃旭初蓋深悉黃季寬王張和平之苦心，爲黃氏善後將辦留有餘地步也，楊騰輝部奉到調動命令，亦即宣言反對，謂桂軍連年兵燹，瘡痍未復，本人只願維持地方治安，不敢再開戰禍，實則因伍展空氏正在南京聯絡，該部實不能輕舉，以誤展公之前途，而龍州地盤肥腴，亦不肯輕易放棄，李白氏早見及此，乃一面挽致楊氏，扣留於邕垣，一面以武力脅迫移防，於是覃連芳黃鶴齡等部，均不得不陸續向平樂桂林全州一帶開動，至此白氏東侵之計畫，乃造一段落，而黃旭初部始終屹然不動，仍駐防南寧一帶，而楊氏自被扣留後（現聞已逃至東京）其二師長是否能聽受指揮，用命疆埸，此屬將來問題，非記者所能預測矣，記者述至此，吾知閱者必發問題，

黃紹雄之回桂 與桂軍東侵問題有若何之關係，此間實全爲扼要，緣黃旭初氏實爲一維和之軍人，此次雖得接承黃季寬之實力，握全省政權，然深知自身地位，爲桂林派所忌，故事事均請示李白而後行，而此次忽然拒絕白氏之調動，寧非怪事耶？而黃紹雄突然由菲過港返桂，對人力辯無政治意味，只爲葬親，但家人則均留港不同行，及寧非怪事，照社會人士推測，則黃氏或再爲馮婦，參加反門戰線，但據記者所得消息，則殊不然，黃氏自接受中央善後督辦任命，對桂省和平之主張，本極熱誠，乃伯南當時適已醞釀反□，對補助桂省善後費事，毫無誠意，黃氏因此只得鬱鬱居港，治粵局黑幕揭開，黃氏乃憤然離港赴菲，以避免煩擾，不料粵桂合作不一月，失敗之痕跡，即已充分顯露，而桂省之不當又如上述，李白爲退一步想，實有借重黃氏之處，因若全局崩潰，桂省得黃氏主持，尚能延桂系一線系統，而目前駕馭各軍，亦有賴於黃氏正多也，同時黃旭初亦以被白氏壓迫種種情形電告黃氏，於是黃氏不得不趁程返國，故日來謠傳黃氏負有斡旋和平使命，即以此也，記者昨晤黃氏親信某君，亦以此爲告，因李白若東下不成，而粵局又紛亂如是，將來一生變故，在桂省內部已成分崩形勢之今日，必不能再得如往日之團結，在挽回各軍之人心，則非黃氏莫屬，桂系所玩之把戲，反復還原而已，閱者請少安以待事實證明吾言非謬，時局之變化日趨尖銳化，桂省問題，爲整個問題中一重要關鍵，閱者能細繹此文線索，則將來趨勢如何，可得之矣（完）

駐華比使 舉行葬儀

【北平十一日電通電】駐平比國公使華洛思氏之葬儀，于十一日午前八時舉行，由日英美法意五國派遣儀仗兵各五十名，各國公使陸海軍武官及張學良代表等多數參列，

計劃滿鮮首腦會議

【東京十一日聯合電】政府當于朝鮮事件，俟宇垣總督赴任後，將此次事件眞相，調查完竣，預定九月間，與宇垣朝鮮總督，內田滿鐵總裁，塚本關東長官，及其他關係者，並若槻首相，幣原外相，原拓相等在東京開重要會議，目下進行計劃，頗惹各方面注目，

巴黎東京間之天空

決行不着陸長距離飛行

【巴黎十一日聯合電】法國飛行家斐勒利氏，本日（十一）發明決行大飛行，謂余與杜羅氏同乘，預定十二日午前四時（日本時間十二日正午）由勃爾思飛行場出發，取直線航路，向東京決行不着陸長距離飛行，以期作製新記錄，

村山事務官 赴朝鮮調查

【東京十日聯合電】拓務省關于朝鮮騷擾事件，爲實地調查計，決定派遣朝鮮部事務官村山氏，于九日午後九時四十五分由東京出發赴鮮，

高桂滋返防

北平訊云，護路軍第一師高桂滋部一團，在平定譁變後，已被迫剿退至娘子關，行營參謀長特促高桂滋氏即日返防，辦理善後，高氏本定前日離平，嗣因平漢路無車，昨復接該部來電，謂前方安謐，高遂改今晚九時半離平返防，

中日朝鮮事件交涉

王重光兩氏在滬會見

【上海十一日電通電】關於朝鮮事件，中日第一次交涉，十一日午前十時，由王正廷重光兩氏在外交部駐滬辦事處進行，首由重光代理公使表示遺憾，陳述據日本政府調查，華人所受之損害，嗣王正廷氏表示國民政府爲調查損害狀況，派遣汪榮寶公使及駐吉林外交部特派員鍾毓赴朝鮮調查，因等候此項調查，關於要求損害賠償權利，實行保留，此點即請確認，其後重光代理公使更要預防的取締要求中國各地排日的騷擾，及從速交涉諸懸案，王氏對之，表示同意，會談三十分，交涉告終，下次交涉，定于十五日前後舉行，

重光代使談朝鮮案

【上海十一日聯合電】王正廷氏今朝來滬，午前十時，在外交部駐滬辦事處會見重光代理公使，會見後，重光代理公使表示如左，

關於朝鮮事件，中國之抗議書，確已收到，即時傳達本省，同時關於日本政府對此次事件之處理，已詳細回答于正廷氏，今朝之會見，亦言及朝鮮暴動問題，內容已與王正廷氏約定，不能謂彼無諒解，然本人基於迄今所接政府之報告，詳細說明事件眞相，關於本事件之眞相，與各新聞所發表者，並無大差，查此次事件，固爲不幸事件，但因此突發事件，則致兩國關係惡化，則双方均非得計，故其善後處置，擬以從來良好關係，交涉諸般案件，双方意見一致，事件之處理，尙待於今後之交涉，本日之會見，大體如上項程度，似未有具體的賠償要求，

日本對華正式回答

預定將原文即時發表

【東京十二日聯合電】日本政府對南京政府朝鮮事件之抗議的通告，決定十一日午後四時發出正式回答，預定十二日或十三日由重光代理公使與王正廷會見交付，同時將回答全文並國民政府之抗議的通牒文，由外務省發表，

全國代表大會

代表選舉法(續)

代表總額定四百二十人

（第八條）海外代表選舉以支部及直屬分部爲初選機關，總支部爲複選機關，但在直屬支部則以分部爲初選機關，直屬支部爲複選機關，初選複選均得以通訊方法行之，

（第九條）海外總支部初選代表人數標準如左，（甲）黨員在千人以上者，入一支部或直屬支部黨員在五十人以上者，得選初選代表二人，百人以上者得選三人，每增五十人遞加一人，但以六人爲限，（乙）黨員在五千以上者，每一支部黨員在百人以下者，得選初選代表一人，滿百人者得選二人，每增百人遞加一人，但以六人爲限，（丙）黨員在五千人以上者，每一支部黨員在二百人以下者，得初選代表一人，四百人以下者得選二人，每增二百人遞加一人，但以七人爲限，海外直屬支部所屬分部，或直屬區分部，黨員在三十人以下者得選初選代表一人，滿三十人者選二人，每增三十人遞加一人，但以四人爲限，

（第十條）軍隊特黨部代表選舉，由中央提出候選人若干人，由特黨部印發各連黨部，於中央提出之候選人中，用記名單記投票法選舉之，

（第十一條）凡遼寧省區無黨部組織或正在若手籌備，以及有特殊情形之地方，其代表之產生，由中執會決議定之，

（第十二條）各省或特別市執委會或指委會整理委員會委員特派員，應於二十年八月一日起，通告所屬黨部，開始辦理初選，但須先行呈報中央核准，

（第十三條）各初選機關，選出初選代表後，應即將該代表姓名及通訊地址，直接報告各該複選機關，

（第十四條）各複選機關辦理複選完畢後，應即將當選人名單友辦理選舉情形，呈報中央，並發給當選人證明書，

（第十五條）開票結果，票數相同者，由各辦理選舉之機關抽籤定之，

（第十六條）凡有左列情事之一者，不得當選爲代表，（一）有違反本黨言論或行爲者，（二）經開除黨籍或停止黨權者，

（第十七條）如代表產生後發現有選舉舞弊之事實，或有前條之情事者，除由中央撤銷其代表資格，並予以相當懲戒外，即以次多數當選人遞補之，

（第十八條）各地代表選舉期限另定之，

（第十九條）本選舉法之最高解釋權屬於中執會，

（第二十條）本選舉法由中執會議決施行，（完）

赤匪潰退

南京訊云，南昌電，總部消息，截至魚（六日）午，各路各師，均完全到達第一步指定地點，蔣已電限各部，即行合圍，進迫第二步指定各地，撫州訊，解平停匪供稱，彭黃在東固等處連日按戶勸令人民繳出械糧，運鹽遂南阮山石屋屯積，並將民房概行焚燬，使人民無處可住，迫充匪軍，東固之僞蘇維埃中央政府，亦有遷動模樣，又南昌處（七日）電，前方返省軍官談，共匪一遇官兵，即用兩連兵力，拚命衝鋒，官兵用機關槍掃射，亦不顧，時伏時起，目的在使官軍疲勞，子彈空耗，再分左右翼包圍，主其力部隊，則從正面進攻，現赤匪稜標隊，已不見，但充先鋒者，皆屬被脅民衆，

王均抵濟南

與韓商防務

濟南訊云，駐防徐州一帶之中央討逆軍第三軍長王均，於本日（六日）上午九時三十分，乘專車一輛，附掛津浦路二次車，由徐州來濟，濟南預得電訊，九時二十分，由東省政府主席韓復榘，第三路總部參謀長李宗弼，副官長韓文秀，二十九師長曹福林等，先後到站歡迎，王專車抵站後，軍樂之聲大作，下車與韓氏互道寒暄，即同乘汽車赴省政府而去，據王氏在站對記者談『此來係看望韓主席，並無特殊任務，津浦路沿線甚平安，是否由濟北去，及返徐日期尚未定』，當日上午十時，韓在省政府設宴爲王洗塵，杯觥交錯，極盡歡洽，聞韓擬偕王均赴青島遊覽，並電十五路總指揮馬鴻逵，邀其一同前往，嗣接馬回電，謂因專車已備妥停膠濟站待發，韓打野操後感冒風寒，不克前往，發至發稿時，韓王等尚未東去，據另一消息，王均此次來濟有兩項任務，一因本人被任津浦路警備司令，關於津浦路防務與韓氏有所商洽，一因蘇魯交界之微山湖一帶，孫美松股匪猖獗，與韓商兒剿辦法，

皖北徵收煙燈捐

蚌埠訊云，安徽禁烟查緝處，於上月十七日，在蕪湖組織成立，蚌埠則設臨時辦公處，處長鄭子華，以皖北爲產烟之區，將久住此間，並規定本月一日起，舉辦烟戶登記，徵收烟燈捐，以期寓禁於徵，該處爲查緝全省禁烟，統一職權起見，特擬訂暫行章程二十一條，分令所轄各處所遵照辦理，茲將章程條文，探錄如下，

第一條，本處對於皖省禁烟查緝事宜，悉遵照總查緝處所訂各省查緝處辦理方案辦理之，

第二條，本處爲辦理禁烟查緝便利起見，於產運縣分，各設查緝分處一所，各縣分處以下，並酌設查緝所若干處，

第三條，各分處所實施查緝時，應注意左列各點，（一）漏稅之特貨，（二）嗎啡，海洛英，高根士的年，紅白丸，及其他可以代用之毒質物品，

第四條，前條所稱漏稅之特貨，指未經湘鄂豫等省特稅處查明貼有印花，或非總查緝處監運者而言，（未完）

廣告

含不毒質效力確實最完全斷癮清血解毒聖藥

康機戒煙丸

總經理者南藥奏效 癮重者半打斷決 服用此藥不能因藥成癮斷後見煙自厭

功能活血鎮痛安神平喘止咳除補腎強胃健脾健康體力精神爽快作事如常

價目三十粒一瓶現洋一元二角 六十粒一瓶現洋貳元四角

遼寧小南門裡大街路南樓房發行

蔭華大藥房 中國電話五〇七一號

外埠代理

安東 祥春 / 安東 復興 / 安東 瑞兄弟藥 / 千金寨 仁生 / 大石橋 衛生 / 吉林 大德生中西藥房 / 新民 豫祥藥房 / 本溪湖 厚生醫院 / 昌圖 協盛 / 本溪 大生

雜務廣告

上海 青島行
春天丸 七月十五日
大連丸 七月二十八日
天津丸 七月二十九日
天潮丸 七月二十日
龍口行
龍平丸 旅順不定期
大連汽船株式會社 電話四一八五番
屬專貨客經店 永和公司 大連市敷島町 電話七二七六番地
阪神航路 東屬荷拔店 大連市須磨町 電話七六八五番
澤山兄弟商會 電話長四六八二一番 五二六二番

高價收買 新舊金銀 白金等器 如願割讓者隨時接洽或電商
大連市吉野町二三 鈴木金陽堂 長電八二二六番

商業銀行開股東會廣告

本行定於八月九號即星期日午刻在本行開長年股東會討論進行營業事宜敬請股東屆期携帶股票光臨以便人場與會可也 特此通知

遼寧商業銀行啓

吉海鐵路管理局標購事務用品廣告

第廿四號 本局現擬標購本年七八九月份事務用品筆墨紙張印刷等項共計七十五種其詳細品名數量均於標單內註明定於本年七月二十四日下午二時在吉垣本局開標凡屬殷實商號有願承辦者由七月五日起携帶押欵吉大洋二百元到本局會計課領取標單簡章幷將標函照章填具在開標前一日送投本局置備課指定之標箱內以便屆期開標但須交足簡章工本費吉大洋二元此項工本費無論得標與否概不發還特此廣告

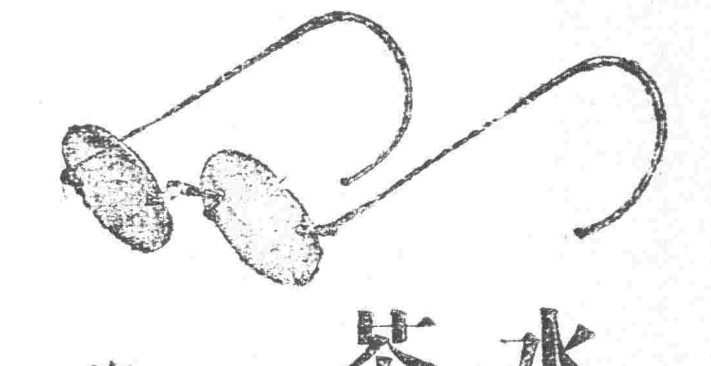

水晶 精選上品
茶晶 廉價發售
開明眼鏡專家
遼寧吉順絲房對門

完全國貨 挽回漏巵

中國人丹

國人愛國一致採用國貨 統治百病居家旅行常備平安

最大包一元 大包五角 玻瓶二角 中包一角 小包五分

瀋陽鼓樓西 中法大藥房經理

遺精病之原因 遺精之由來，因手淫、情慾興奮，睡眠中膀胱緊滿，陰部刺激，重病後虛弱，脊髓癆初起，遂成睡後遺精，

遺精病之變症 既患遺精，若不速治，遂變成貧血，頭重，心悸，胸悶，羸瘦，倦怠，記憶薄弱，甚至變成痴呆，痙攣等重症，

遺精病之治法 欲治遺精，須先知精之出處，按精由睪丸製成，由輸精管運蓄於精囊，生在膀胱底之兩側，囊下有厚膜鞏固構成之射精管，開口於尿道，專司洩精者也，服百齡機，能增大囊精之蓄收量，射精管之守禦力，雖受劇烈刺激，而精關不啓，且能袪除一切精系衰弱，補助睪丸之製精機能，故患遺精病者，服百齡機兩三瓶，即可見效，無病者服百齡機，可使精液濃厚，生殖力十分發達，

九福公司出品大瓶二元小瓶一元 瀋陽鼓樓西中法大藥房總經理

最新理化學 應用經濟的 優良製品也

總代理店 寺庄洋行

中國銀行特種存欵廣告

敝行以來致力於郵政經濟組織，迄未完備，既無普遍全國大規模之儲蓄銀行，又無信用鞏固之人事保險公司，民衆方面每苦於儲蓄之無方，而金錢之浪費在所難免矣，今也訓政伊始，風尙趨重穩健，企業須由正軌，本行爲補助社會經濟之缺點，培養民衆節儉之美德起見，於此過度時期，添設特種存欵五種，皆已舉辦，存戶有還移皆可就近撥轉，無論數目多寡，均可隨時存儲，不惟利息優厚，即期限長短，亦可自由，小欵零錢，用之不覺，其實日積月累，全是立業基金，人君子盍興乎來

南北滿各分支行

茲將五種存款概略分列如左，詳章函索即寄

特種活期「零星儲蓄」以平日樽節所餘之款零星儲蓄積少成多可作下列等項正用

零存整付：企業治產、婚喪儲蓄、失業預防、娛老基金 預計將來有正大用途，於平時分期預爲存儲，以備到期支取一筆巨款者，宜採用此種儲蓄，如每月存洋十元，繼續存十五年到期可得本利洋四千四百八十五元九角二分，倘再延緩十年不再按月續存，可得本利一萬三千〇八十七元七角九分

整存整付：企業治產、婚喪儲蓄、其他基金 凡暫有整欵未至應用時期，不欲動用，或學校會社基金及其他企業公積金，不以動用者，均宜採用此種儲蓄，以存期滾入利息愈積愈多，如存洋三百四十二元，十年滿期可得本利一千元，如存一千一百七十四元，二十年滿期可得本利一萬元

整存零付：養老年金、女子學費、遺族郵養 預提一筆整欵備作將來用途分期支取者，宜採此種儲蓄，如存一百元十五年後開始付還，再分二十年，每年付還一次，每次可付本息四十一元七角，共付二十次，如存洋五百元十年後開始付還，每年二次，繼續不斷，平均每次可付還本息一百二十二元〇七分，共付二十次

存本付息：養老年金、子女學費、遺族郵養 凡欲存本不動而以所得利息以備按時支用者，宜採用此種儲蓄

又城內設有倉庫兩處，日站設有倉庫一處，專做皮張禁尾及貨物押欵事手續簡便利率從優，如承惠顧，請至敝行接洽辦理

浙江省杭江鐵路工程局通告

查本路杭州至吳由一段業已售票營業，並定於七月一日通車至諸暨，自此而上經義烏金華等縣以達蘭谿一切工程正在積極進行之中，亦將計日通車，所有各站站長及車隊長等職，缺額尚多，亟應預備此項人材，以備及時任使，凡有下列資格之一，而年在四十以內體力強健願來本路服務者，請注意後列各條

待遇 站長 月薪國幣六十元至一百元 車隊長 月薪國幣四十元至八十元

資格 一，大學或專門學校鐵道管理科畢業，曾任國有鐵路站長車隊長三年以上者，二，中學畢業曾任國有鐵路站長車隊長五年以上者，三，曾任國有鐵路站長車隊長八年以上并曾經學習電報收發敏捷者

登記手續 一，須註明現在及永久住址，二，畢業證書二，服務證書三，詳細履歷片（四寸半身）二張，以上各件應封固雙掛號寄交本局事務股，經審查合格者即予登記並將證件先行寄還，俟有需用另行函約，其不合格者立將證件履歷相片等一併退回本人

遼寧商業銀行付股息紅利廣告

本行第六屆帳決算之明業經查帳員檢查已畢另有報告書備核股東應得股息紅利請於七月十五號持息摺來本行領取可也

遼寧商業銀行啓

本社代理告白 告白刊費每行五號字十三字起一行 [illegible]

鐵路幹線 [illegible]

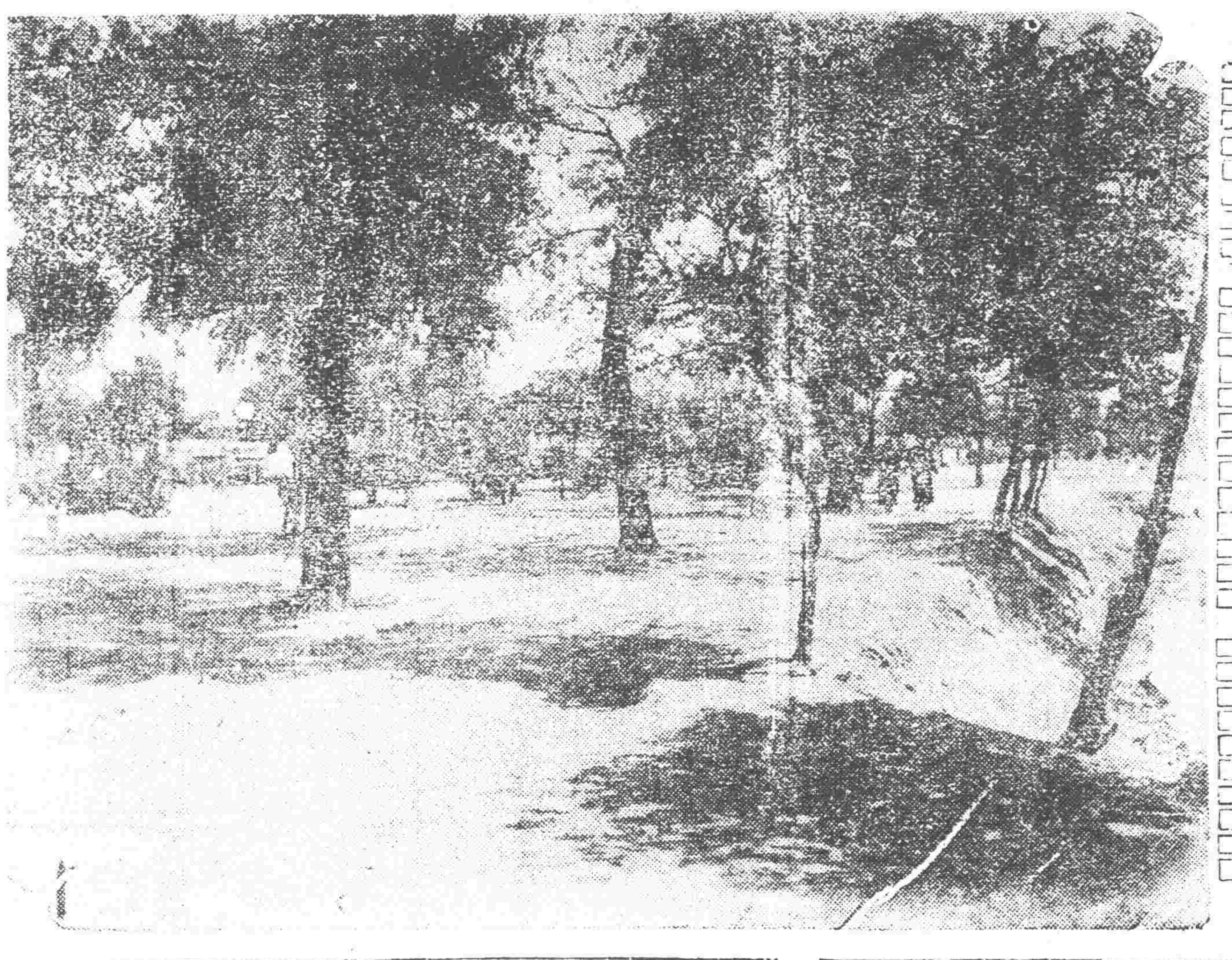

池塘聽雨煩心靜
軒檻迎風醉面凉

人，聞省府已通飭各縣長、公安局長一體嚴緝，早日歸案云。

北平游覽團 招募進行近況

北寧路局、所發起組織之北平游覽團各等情，已誌本報，茲查路局擬八月一日，率該團出發，惟倘有特別情形，當通告改期，再如所定團員數三百名，而僅報名數十名者，當取銷此游覽之舉，報名所繳費用退還云。

班禪即回濬避暑 秋後就任宣撫使

班禪額爾德尼氏，日內即由京轉平回濬，聞在濬滯留數日後，即赴內蒙昭烏濟盟避暑，秋後晉京就任西陲宣撫使云。

蘇聯致力貿易 在濬經營木業

蘇聯社會共和國，近對遠東貿易，頗爲猛進，東北各地，多已成立商務代表處，茲悉遼寧商務代表處，現已開始經營本國木業，將該國各項工程之木料，運遼甚多，每日派所僱之華人，到各工程處推售云。

限繳稅欵

財政廳現以五月一日實行營業稅，各縣五月份、及六月份稅欵，未經隨月呈解省庫者甚夥，爲特規定凡上項稅欵，至遲不得逾次月二十日，違者依法處懲云。

交通委員會 令各路解欵

東北交通委員會，現因慎重路欵計，特於月之十一日通飭濬海、四洮、吉長、東鐵、齊克、呼海、各鐵路，將收入之路欵派員播數解會，以濟需要云。

康平督學報告

教育廳，現據康平縣督學鄒暢賓報稱，查學校十五處合十六級，查教員楊蔭齋，教學成績可觀，謝蘭廷，教學稍欠，李鴻瑞，管理欠詳，均應改良，教員李英吾，馬榮久，曠課太多，趙國勳，孟繁生，特別疏懈，服務廢衍，均應嚴加申斥云。

哈埠航政局經費 交部撥出三萬元

哈埠航政局，現已成立多日，所有經費，均歸交通部劃撥，已撥出三萬元，于昨派員賚送過濬北上，如將來不足時，暫由驗照簽證各費項下撥墊云。

北寧路 謀京遼通車縮短時間 並掛鐵甲車保護旅客

北寧路局以本路與津浦路聯絡開京遼通車，在津浦路段需時較多，即由津浦線駛行，在三十小時，即可通達，而現在雖由三十六小時，減至三十四小時，然當中仍費四小時之航延，其原因即由津浦路之路基上各工程所致，茲爲謀通車減時計，特函請該路早將各路基工程，飭工妥修完竣，以利交通，又該局對于旅客安全，積極設法保護，茲議定開外遼由新民間，於第一零○一二及一零五六○以及三四等次客車，加掛鐵甲車一輛，隨車保護，以防萬一，至其餘各站，則由各站路警，隨時加意保護云。

憲兵部會議

東北憲兵司令部，現因設法除盜匪，用保治安計，特於月之十二日召集各憲兵隊長，及憲兵等均行到部開防務會議，討論增加憲兵，佈置夏防，設法保安各項辦法，以便公決施行云。

接吻阻礙交通 警察報告警署設法

美國紐約西州滋士菲爾的車站外，是一條極忙的十字街口，每天早晨，在八點十五分至八點二十二分之間，火車將開，那些職工們如潮而至，預備搭車，到城中去工作，他們妻子或情侶往往跟着同來，在這裏接一個別吻，街口指揮車輛的巡警，因此大感困難，特向警署當局報告，說每天幾千百人的接吻，實屬妨礙交通，使許多車輛都爲了避讓他們而停頓下來，所以最好由當局規定，每人接吻以一次爲度，接罷立刻就走，不得逗遛，但是報告儘管報告，終於沒有辦法。

古物保存法 規定施行期

省政府案奉國府第一二二二號令開，查古物保存法，前經制定公布，並規定施行日期以命令定之在案，茲定自本六月十五日起，爲該法施行日期等云。

因，藏主席當於十一日通飭所屬知照云。

修正考試法細則

省政府現奉行政院頒到修正考試法施行細則第六條條文，藏主席當即檢同該條文，令仰所屬各機關一體知照，該條文爲應考人應依左列程序按期赴指定地點報名，一、塡寫履歷書，二、呈繳最近四寸半身像片三張，三、取具保證人保證書，保證書於普通考試，應以現任委任以上之公務員，現任各黨部助理幹事以上之黨務工作人員，或現任中學校長或教員二人爲之，高等考試應以現任薦任以上公務員，現任中央黨部科主任總幹事，省黨部特別市黨部海外總支部秘書以上之黨務工作人員，或大學教授二人爲之，

可謂至愚 迷信蛇神威靈 有人再倡修廟

大西關五斗居蛇神小廟，經四分局拆除，已見報端，衆尙迷信其威靈等情，已見報端，茲者聞有李姓叟，迷信特重，擬施本人座落邊門外香火地一塊，募修小廟，使蛇神恢復棲身之所，并向一般人傳言此蛇有百餘歲云。

櫪影院中所飯 流彈擊傷頭部

城內會闈亭操場櫪影張某，於昨十一日午後，在院內乘涼吃飯，不知由何處飛來槍彈，擊傷頭部太陽穴，鮮血淋々，當時不醒人事，即抬往醫院診治，一說報告警局嚴查槍彈之由來云。

遼西各縣擬單設 一聯合勦匪專區

頃聞當局以遼西各縣，因客歲水災，影響離民甚彩，若被走險竄入之散匪股匪之中，當此青紗帳起之時，難免不滋蔓，擬先平遼劃由軍警聯合成立勦匪區，擔任夏防該區勦匪工作，不日當可發表實行，并委劉匪指揮人員云。

三倉長更調

【延吉】長春榷運總局，將延吉鹽倉倉長田瑞年調局另委，所遺缺以延吉鹽倉李北霖倉長接充，調盤石鹽倉倉長臧耶軒氏接充職，倉長省委後即來延任事云。

兩劉商定 川局辦法

重慶訊云，劉主席二十二日由渝水溪返城後，曾赴劉督辦公館作進一步之協商，茲悉兩劉談話結果，對川事各種問題，皆已商定解決方法，即可見之實行，而尤有者更於二十一四軍，今後切實合作問題，兩氏皆認爲有從事上進一步商定兩軍切實合作詳細辦法之必要，據聞兩氏對此意見，尤形一致，劉以今日多暇，將偕此次來渝及駐渝重要人員，經過門外神仙洞名勝地方，暢遊一日，以資休息，今晨業已派人先往佈置一切云。

又訊，近自粵變發生以來，中央方面，期於最短期中肅清粵湘鄂三省赤匪，再謀全力對粵，蔡氏聞川中二劉及楊在渝有議，極盼川軍能協力抽調大部入鄂，協防剿匪，茲悉此間三首長鑒於省外大局，急轉直下，誠能趁此時機，遵奉中央命令調派兵出用，一以鎮懾三省剿匪兵力，一以鎮攝長江上游防務，國事用事，亦受其利，故日來二劉一楊分別協商結果，對出兵問題，根本主張極趨一致，因之各方出兵空氣日趨濃厚，於是方在積極進行中之重慶會議，遂以出兵爲會議之中心問題，據聞日來各首長對此問題，正在分頭接洽，擬定具體辦法中，大約關於各方兵力之分配，共同出兵之多少，及如何通力合作，甚分路線，確定時期等，皆將本合作之精神，從詳細之規定，但在則重慶會議有無圓滿結果，即觀將來出兵問題，能否實現以爲斷也。

又據成都訊，二十八軍長鄧錫侯，前，改編所部，將黃隱之江防軍名義取銷，委以二十八軍第二師師長，並將江防軍牛範九魏廷華等部撥歸鄧氏直接調遣，引起黃隱不滿，於本月七號託故赴桂湖休養，表示消極，近日該軍傳出消息，謂黃對此不滿，深抱不安，現因此次改編軍故引起內部糾紛，或演出其他變化，殊屬不值，自黃避湖後，鄧曾嘗示黃部將領，表示本人對改編事件，別無用意，純爲整頓隊伍計，屢向黃解釋一切，並敦促回省，一面派遣軍長前往，謀劉與黃農，專事斡旋調解，黃自得各方解釋後，亦已諒解，並於前日同楊虎臣代表傳綱日乘興返省，至該軍今後改編，有無變更，尙難逆料云。

學生外交後援會 請准即籌備成立

省中各中大等學校學生，爲團結作外交後援，現擬合組設一學生外交後援會，刻先向省黨部，及教育當局請示，如得照准，即可籌備成立云。

交委會愼重賞罰

東北交通委員會，現以各路對於員役賞罰情形，能按章程分別責任所在施以相當賞罰者固多，而賞罰失當者，亦復不少，爰於月之十一日，通令各路局，嗣後應各照定章，審愼辦理，勿稍疏懈云。

氣候影響 飛行紀錄

因世界各處氣候不佳，各種紀錄飛行，勢須延遲，一俟天氣轉佳，當有打破世界飛行之紀錄，并有第一次橫渡太平洋不停之飛行，英飛行家司逵與賈蒲林與飛機摩托損壞，將放棄自倫敦至印度喀拉齊之往返六日飛行，該機抵巴格達後，機件發生障礙，彼等前作澳大利飛行時，亦有同樣障礙，法飛行家羅希和與杜瑞，待天氣佳時，將作四次停留之環世界飛行，其第一站，由巴黎到日本，在之停留，彼等係原定七月三日由此發，因北太平洋風雨，美飛行家羅賓斯與瓊斯逗留於西雅圖，彼等將於諾姆空中加油，直飛東京，法飛行家到東京後，是否作太平洋飛行，尙不敢定。

市所續修北陵

瀋陽市長李法權，現以北陵公園，尙有應加修理者，特呈准省政府，於月之十一日招商標修，預定工料費現洋六百二十元零五角云。

林總領事回任

日本駐瀋總領事林久治郎，前因嚴父病故，回國後旋在東京與外務省協議外交問題，現已事竣，該領事于今（十二）日晨六時二十分，搭車回瀋云。

吉張委定代理人員

據消息云，吉林張作相副司令，兼省府主席，以本人常久離任，兩職職務，必須委人兼代，乃現委熙洽，代理軍署副司令職務，誠允代理省府主席職務，并呈報最高當局備案云。

興安區礦產調查

茲據最近某方調查興安區礦產統計，計萬倫北河沿金礦一處，拐樹溝鉛礦一處，霍花山土坑地方，煤礦一處，老頭山煤礦一處，索爾口煤礦一處，達爾所納無烟煤礦一處云。

嚴緝重要案犯

省府現准中央行政院來

台安稅局 劃歸盤山

【台安】本縣稅捐徵收局局長唐沐仁，現奉財省令，略謂台安境奇重，每月徵收，偏畸是比較，已將台縣稅局裁撤，劃歸盤山，台縣改爲分局，以唐局長調赴盤山，委充盤台兩縣稅捐局長，台縣分局主任，暫以盤山局長調充云。

籌賑會 捐欵題名

【台安】本縣籌賑會，已告結束，茲將各方捐欵，題名如下，營口練軍營李營長，代募洋五百九十三元，毛鴻風縣長代捐洋一百五十二元八角，千莊山鎮守使，代募洋五百元，自捐紅粮一百石，哈埠宋市長代募洋二千元，管團長經募大洋四百元，姚樹勳捐洋五十元，于冠瀛縣長，助洋六十二元，關槃齋團長，助洋五十六元，吉林軍務課長趙允捷，代募洋一百十元，本縣商會，募洋二十四元，台安教育界，募洋一百元，本縣稅捐局局長，助洋二十二元，本縣高科長花科長及科員等，共助洋五十元，以上共收募欵五千一百二十九元八角，公佈周知云。

公安局更動職員

【岫巖】公安王修福局長，以本局總務課長關玉彩辭職他就，遺缺特提升郁德理課員充任，郁缺委見習員劉文祥接替，又八區分局長王鳳鳴請准長假，委前充遼陽分局長于慶洲承乏，以上各員，均於七八兩日正式履新云。

冀省報告 節減軍費

東北邊防司令長官公署，頃據河北省政府主席王樹常報告，已遵令實行節減軍費，由七月份起，每月節減現洋五萬元，均係軍事機關抽減，而縣頒軍隊所減之軍費，不在此內云。

通飭修正 硝磺專運照

省政府現奉行政院二八七〇號訓令內開，前頒硝磺類專運護照規則第七條第二欵，略加修正，仰轉飭所屬等因，藏主席當即檢同該修正條文，通飭所屬，第七條，本照運輸品類及限量如左，（一）硝、磺、壚酸鉀、綠酸鉀、過綠酸鉀，每照以五千斤爲限，（二）硝酸，硫酸，紅燐，白燐，每照以二千斤爲限。

濬海路建築 四站票房

濬海鐵路局，于昨佈告招商建築，清原，東陵，門虎屯，滴台等，四站票房，定于七月二十日下午一時，在該路會議廳開標云。

教育局標修 圖書館

【岫巖】教育局籌備建築之圖書館，欵項概經勸募，刻下已集有成數，投標包修，昨八日開標，修七間瓦房，共需現小洋一千四百元，即以此最少價爲準，當立合同存証，日內開工，定於古曆七月十五日落成云。

北寧路擬設 消費合作社 不日即可成立

北寧路特別黨部，擬於該路沿綫，設立職工消費合作社，刻正積極籌設，不日即可成立，凡職工會分事務所所在地方各大站，均成立消費合作社一處，至經費一項，現正與路局方面接洽中云。

總站新馬路側樓房 限本月底拆除

北寧路遼寧總站至經路北口新闢馬路各情，已誌前報，茲聞市政公所商埠局，於昨十二日，收該路用地內產民名姓，及應拆除產數，列單布告，限即於本月底拆除，并收據照等物送市所，以憑發價，計該路編經里至三經路，共拆除樓房五十四間，瓦房五百四十三間，平房千二百餘間，路寬十五丈，兩旁留建築地十丈，共估用地二十五丈云。

修身醫院 被焚慘狀

【岫巖】縣城修身醫院，於五日下午轟然一聲，所有藥料治療器具眼目，及其房間，盡付一炬，經彩兩名，男女孩各一名，負傷逃出，各商號奔至已成火國，不可觸邇，越時火熄，由殘瓦中得該醫主郝得久，四肢不完，僅餘殘骨，不成人形，淒慘情景，莫不痛惜，按郝增智得久井字，年三十四歲，畢業中外醫學校，因創立醫院，全家賴以生活，五日午后二鐘，恐桶中酒精跑味，以洋臘汁補創處，詎爲臘汁燃變汁即火也，汁人爆斃，故有此慘象，郝親老子幼，家境維艱，身後寸草無留，郝氏任縣政府公安局教養工廠等機關醫官，又每年春季爲各校學生施種牛痘，並盡義務，七日下午送三，咸頒，可見該醫平素之爲人云。

婚喪大典 禁再跪拜

東北政務委員會，現接奉中央內政部電開謂，關於各機關人員，凡舉行婚喪大典時，均須依照新法，切實奉行，不得再有跪拜情事，聞政委會奉電後，已通知東北各省知照云。

縣政府開 財政會議

【延吉】縣政府於月之五日下午二時，召集地方各機關法團首領，開臨時會議，茲將所議各項誌左，一、財務處報告照常收入，比較支出實虧四萬餘元，應討法彌補，二、二十年預算應先脫稿呈縣，經一番考核，然後照編，三、各機關原定經費數應酌核裁減，但限裁人不減薪，至公費一項，亦可酌減，以維現狀但均無結果，至四時條始散會，聞三十二日再將度會議，歸終如何辦法，容訪再誌。

盛源號 有心倘人

【營蘭店】本埠同仁街七十八番地，雜貨商盛源號，執事陳景文，係復縣二區店屯人，自昨年開業以來，大事鋪張，極力連絡，共賒欠本街，及外埠之債務，一萬餘元，及至今春，復改王永智爲執事人，陳即更名，爲陳寶昌，自居藏債人，其居心不良，於此可見矣，惟一般債權者，被其隱藏，不查無實，仍與川換，不料本月六日夜間，陳某同夥七名，將屋內細軟之物，竊盜一空，同行潛逃，經早經債權者聞知，報告商務會，查驗屋內，已無長物，故向警署呈遞願書，請求搜查不悉，能獲弋否，聞該陳某，前在金州城內，開設錢莊，亦係負債逃跑，拐騙鉅欵，實係有心倘人者，將來如何，容訪再誌。

商會觀光 由連歸來

【營蘭店】本埠商務會長王心純，前因大連舉行防空演習，發起組織觀光團，計團員二十二名，由本驅編非駟長，爲名分火車去連，於四日午前十時二十響團長，四五二日間，參觀飛機各種演習，六日福井驅長，引導赴各機關參觀，是日午後四時四十分，由連返晉，官署方面，所組織之團員，計三十餘名，亦到連參觀飛機，故大連防空演習之時，頗爲熱鬧云。

公安大隊長 舞弊被控

【彰武】縣公安局大隊長程希聖，統馭部下無方，吞沒空額警餉數十名之多，舞弊自肥，致被毛鳳閣上控，日前該務處派黃鐵鳴來查，現在詳細調查中，若將實情具真，程隊長定受嚴罰，以後如何再詳。

營產管理員被打

【彰武】本縣營產管理員王廷柏，於月之六日見有多人自舊營房通過，趨向縣署西牆，形跡可疑，伊即攔阻，有十數持木棍者，不分頭尾痛打，打得遍身紅腫，頭破血出，隨即星散，由王廷柏，電禀該管機關，請求核辦，未知如何完結。

批示

◎財政廳（十日）
▲天新祥大綸等商 呈爲營業稅外請免征出產稅等情由批 係來貨持有關稅單者應准免收出產稅無者照納
▲牛景山等 呈爲請免征漁業營業稅等情由批此案前據各漁民呈請到廳業已明白批示仰即知照

◎民政廳（十日）
▲姚吉財等 呈爲王村抗遼公令不與附村歸併等情由批實情若何仰濬陽縣長查照核辦
▲田培齋 呈爲條陳東北地方自治辦法等情由批 本廳依照區公所應辦事參酌情形通飭分期舉辦在案仰即知照

◎教育廳（十日）
▲何士德 呈爲賈永貴違抗功令破壞校務等情由批經廳指令本溪查明辦結等因在案仰即回縣聽候核辦可也
▲趙國儀 呈爲代文辯冤並請免予處分等情由批此案業據本溪縣呈報到廳轉呈省政府核示在案仰聽候核辦可也
▲趙德宣 呈爲請發十九年度獎金缺額等情由批仰即逕赴本縣接洽可也

◎高等法院檢察處（十一日）
▲陳桂林 呈爲對於彰武縣府判決張寶山殺人一案請上訴等情由批候將原狀轉送高等法院核辦仰即知照
▲馬恩波 呈爲王煥庭誣訴毆縛押無辜等情由批候令興城縣迅予查明核辦仰即遵照回縣靜候訊辦可也

◎清鄉總局（十日）
▲劉英 呈爲奇冤未伸復畧輒率嚴懲盜匪而綏良善等情由批此案正在集証偵訊中仰候依法核辦

◎瀋陽縣政府（十日）
▲李雲飛 呈爲請指示盜賣國土條例等情由批盜賣國土情節重大業令收押自應聽候核辦不必多瀆

贈送 鹿胎丸

發明 婦科秘寶冷香鹿胎丸 乃採取壯年鹿原胎，配以世界最新科學之原理，抽取鹿胎內之脏胎腺，爲物學專門大家，珍貴藥品，聘請藥物學專門大家，以最新科學之原理提煉而成

特長

贈送

價目

總發行所 遼寧 金城大藥房

◎最近發現◎
長生不老術
◎贈送一萬冊每人一冊爲限
▲求長生不老者—必須注意
▲求身強體壯者—尤須注意
▲望子女幸福者—必備
▲欲免天癘災害者—可觀
此術乃最近所發現爲人類長生不老最精詳之妙術內容玄微秘奧理宏旨凡人身體構造各部組織如何可能健壯長生不老如何必招疾病災害早亡已陷於憨苦者將以何法解救未罹災患者須用何術預防皆詳盡無遺全書印刷美緻精裝一厚冊
贈送處 遼寧小西門北 晉克德藥行

招聘外交員
啟者本行擬聘熟諳商業情形並交際寬廣素負聲望人士佣其股實商保者爲合格有願就者請即攜帶履歷書前來接洽可也
遼寧日站浪速通 合名會社 藤田洋行

痔漏之發源
中醫論痔漏一門，分爲二十四種，雖分門別類，然得病之由，外乎風濕燥熱，醉飽入房，筋脈橫解，精氣脫泄，熱毒乘虛流注而成者、或外者初起成塊，不破者爲痔，破潰爲漏，日久而出膿血，黃水浸淫淋瀝不止者爲漏，結在肛門而成硬核
夏氏化痔膏
化痔丸散 定價一料現洋十元 半料現洋六元
夏氏化痔膏 每盒現洋一元

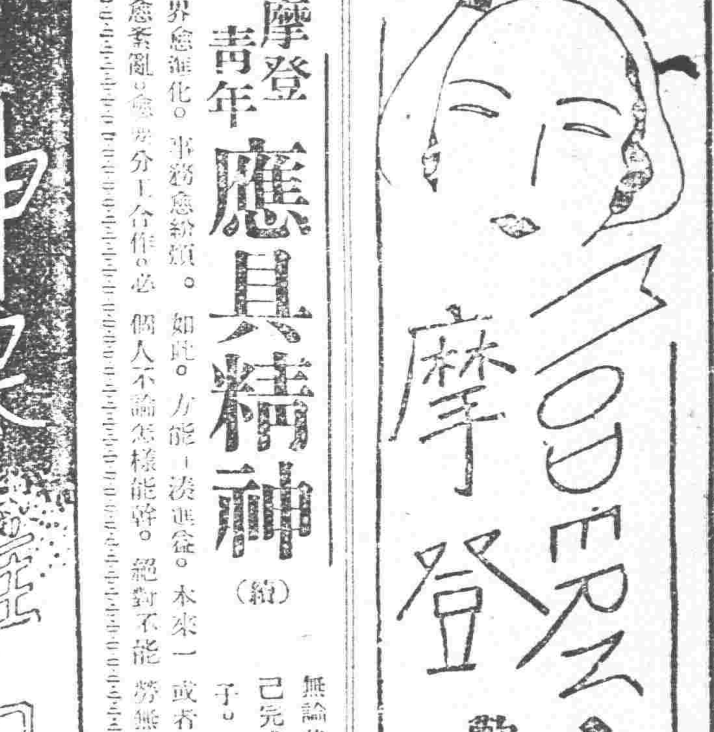

歡迎投稿

摩登青年應具精神(續)

世界愈進化。事務愈紛煩。工作愈紊亂。愈要分工合作。必如此。方能一湊進益。本來一個人不論怎樣能幹。絕對不能無論甚麼事全在同時去由他自己完成。既做裁縫就不能幹廚子。既幹瓦匠。就不能去讀書。或者勉强去幹。結果也不過徒勞無益。必須每人只要專心一件事。例如做文學家的。盡量去創作文學。供給社會人羣的享用。盡量去潤澤人生。使人類覺到生活的有興趣。做科學家們盡量來發明。以謀人類生活的安適。用科學的方法來改造社會。使社會一切趨入科學化。做……如此。大家分工向前幹去。不顧自家的如何。只問社會的利益。各抱着人羣爲社會爲國家去努力。去謀幸福的目的。更彼此盡力來互相合作。很堅固。牢不可破的大家一致團結起來。這樣。還怕撈什子亡國!

(三)結論 現在與日前的將來。世界的文明。還脫乘不了武力解決的境域。換而言之。强權就是刀砧。公理不過魚肉的時代。競講公理而實際上衰弱不堪的國家。獨獨變成刀砧上的魚肉。或者是已入了染紅的白布。任性的由人擺佈罷了!然而我們青年們。摩登的青年們。正如浴血而出的太陽。充芒萬丈瑞氣千條的時節。思想既純潔感情又加火熱。未能容忍世界上這般野蠻化的國家。存在呢?不錯。自己的國家。現在是紛亂不堪。積弱已久。社會上的秩序。像一團亂麻似的。而且腐敗到一百二十分了!但是有了『摩登的青年們』在現今民族這般告急的當兒。決不會不及時使用你們應具的一切精神吧!的確。朝日東出。生氣勃勃的『摩登』青年們當然能夠使我們的社會。國家。人類將來很幸福生存的呀!如此。我一方面爲我們將亡的民族熱烈的祝福一方面抽出空來還要助一句與『摩登的青年們』請速徹了你們摩登責任。然後努力!』(完)

神皋雜俎

青年的出路(續) (徐慶興)

至於精神方面的救濟。社會和政府應應有的態度。是對於青年要有熱烈的同情不可白眼相待。要有正確的指導。不可聽其流離。要有適當的獎勵。不可任其抑鬱。總理所謂『教養有道。鼓勵以方。任使得法』都是解除青年精神痛苦所必由的途徑。社會究有一種很壞的風氣。非設法矯正不可。這種壞風氣是什麼?即是老年與青年互相排斥。互相嫉視。老年人看不起青年。常罵青年爲口尚乳臭的小孩。太幼稚。無經驗。也是老年人送給青年的禮物。反之。青年對於老年也是反唇相譏。針鋒相對。什麼。『昏庸老朽』呀。『老奸巨滑』呀這一類不好聽的成語。是青年獻給老年的頭銜。其實雙方都是錯誤!那位老年不是由青年長成?那個青年不會變成老年?今日的老年。即是昨日的青年。今日的青年即明日的老年。又何苦自相踐踏?中國先哲的古訓。是叫國人敬老慈幼。之孔子所謂『老者安之。朋友信之。少者懷之。』孟子所謂『老吾老以及人之老。幼吾幼以及人之幼。』是老幼互愛的好教訓。現在中國人好像已經將這教訓付諸流水了。這是很痛心的!現在青年將重老年的經驗不甚多。但老年愛護青年的更加少而又少。老年每喜以『先進』自居。對於後進不極力提攜鼓勵。反而白眼相加。避之惟恐不及。以爲自己年齡地位經驗學識都在青年之上。於是大擺其老前輩的架子。視後生小子如草芥弁髦。現在我自己的兒女成行。我的女兒也是中學生了。也許在青年看來。我也是一個『老年』。然而我自己却常同情於青年。不敢以一日之長而對青年有絲毫的傲慢。因爲我覺得尊重今日的青年。即是尊重自己的人格。與其說這是『愛人』不如說這是『自愛』。『自愛』是何等自然而便宜的事呀。可惜許多自命經驗豐富的老年人還不懂這個道理。他們誤以自大爲自愛。以爲尊重了青年。即是委屈了自己。這種錯誤的心理。或者要到諸位將來做老年的時候才會改變。

青年的出路若專靠社會和政府來開闢。假使社會和政府在十年八載以內來不及開闢。又怎樣呢?青年不能守株待兎。不能完全依賴社會和政府。自己須打開一條出路『自求多福』還是我們自己努力的好。青年絕對沒有方法打破經濟的壓迫而救濟自身的物質生活嗎?我以爲至少有兩種方法法則(一)是『生活平民化』(二)是『慾望原人化』有許多拿大錢的人。比方說每月有六百圓的收入。不爲不多。但他們還是哭窮。因爲生活奢侈開銷太大。可見生活簡單的人。雖收入不多。還可以。維持得。現在中國有許多人的生產能力。還是和歐洲十八世紀的情形一樣。但消費能力比之二十世紀的歐洲有過之而無不及。生產的方式不改良。消費的慾望反一天一天的擴大。這樣生活下去。無論誰也免不了窮困。青年在求學時代。雖不能積極的發達生產。却能消極的減少消費。如果青年實行平民化的生活。能以最少的金錢維持生活。自然不會感受窮困的痛苦『生活平民化』與『慾望原人化』有連帶的關係。如果我們的慾望不能像原人一樣的簡單。便無法過平民的生活。生活的奢侈或節儉。都是使一種習慣。習之奢的奢。習之儉的儉。然奢與儉都與慾望的大小爲轉移。荀子說『人之所欲無窮。而物之可以足吾慾者有限』可見我們不能把慾望擴充。只能把他減少。慾望越少越容易滿足。有人以爲慾望是經濟發展的重心。減少慾望就會無形中阻塞經濟的進步。和物質文明的發達。(未完)

訪 (適若)

伊很快樂的拿着一個報紙包到F大學去。

一條很長的路。顯在伊的面前了。雖然伊去F大學是第二次了。但是走這條路却是第一次。人家都說這條路比第一次所走的近些。所以伊不能不試試。爲了伊的好奇心。伊看着狹長而凸凹不平的路。兩邊密排着的店鋪。很少有人家。間或有一兩所房子是倒塌了。磚瓦堆在地上。穿得很襤褸的小孩。一點也不怕冷的在那玩耍。嘻嘻的笑着。並不理會走過去的伊。但過往的人總看伊。伊有些發窘!

生疏而不成調的胡琴聲。傳到伊的耳裏。伊不禁笑了。這種聲音更響了。當伊走過一個小平房的時候。伊把頭移向那僅有的小小玻璃窗。想看看是什麼人在那拉。但是裏面是黑暗。黑得幾乎分辨不出什麼來。伊看見的。只是一個模糊的影子。

伊猛抬頭。看見的是巍然峙立着的F大學。

伊看了一眼拿着的紙包。就走了進去。可巧那傳達處裡。止有着兩個人。

『勞駕。AD小姐出去沒有?』

『AD小姐!沒有出去。許在操場吧!您貴姓?』

『姓E。』

『您來過一次吧?AD小姐住在十九號。您自己去找她吧!』

『我不——你領我去好不好?』伊這樣說着。覺得有點不好意思。

『那麼——』聽差露着不耐煩的神氣說。

廣大的F大學。是沈默着。冷冷清清的佇立着。只有優美的琴聲。飄浮在空中。這時伊是隨在聽差的後面。穿過一層一層的院子。『怎麼這樣多的門?簡直亂死人!』伊心裡這樣想着。腳下走得更慢了。

當伊看見了。已經看見過一次面還記得的房子時。伊知道是到了。

『A小姐!A小姐!』聽差在那面這樣喊。

『人家姓AD你怎麼管人叫A小姐呀?』說這玩話的。是AD隔壁的同學X

『您知道AD小姐出去沒有?』

『她大概沒出去吧!』

這時伊感到不安。臉好像陣陣在紅着。伊只得上了石階。雖然明知道AD不在屋裡。不知爲什麼却還用手去彈門。但裏面是靜悄悄的沒有一個人。伊想進去又不想進去。正在沒有主意的時候。伊一回頭。剛好看見站在那里的X。伊手足無措的拉開了房門。就進去了。伊有些難爲情!

『你不會讓她在屋裏等着。她一會還不來嗎?』X這樣說着。走進屋去。

聽差的走了。好像沒有聽見X的話。

等在這小屋子裏來回的走着桌上椅子上。都散亂的放滿了東西。這種景象。是不能不使伊想到伊的將來。伊住不住學校呢?這樣的思想臨到伊。却不只一次了。但是沒有決定。除了不住。要住就免不了這幅惱的樣子。伊那時將會怎樣的討厭呢?

忽然伊聽見了笑語聲。那是從前面房子發出來的。

在嘈雜的談話裏。伊細細的聽着。但是沒有AD的聲音。連一點像AD的聲音也沒有。火爐又是那樣旺。熊熊的冒着火焰。熱氣撲向伊的臉。伊覺得難過。好像發了燒一樣。但是有什麼法子呢?她還不來。伊無意的走向鏡子。通紅的臉。

上。

眞使伊有點不相信這是自己宅是總得難看。那樣的難看呵!

有腳步聲。門開了。進來的是女僕張媽。

伊看見張媽拿來的煤。知道她是來添火的。

『你看見AD小姐在那嗎?』

『沒有。』

『她下午不是沒有課嗎?星期六!』

『我那知道哇。從上午天我就沒有看見她。』

伊有點生氣。對張媽所說的話。

伊還於走着。——走着。

照在窗上的太陽。已經下去了。天是在那兒漸漸的暗。離黑不遠了。昏闇只籠罩着全屋。伊不耐煩。對AD的不來。雖然只等了兩點鐘。在伊却好像很長久了。伊沒有想到今天這樣掃興。AD會不在。伊很快樂的來。也是爲了送手套給AD因爲她的手都凍了。伊覺得這是伊的好意。但是AD呢?伊便有些恨她。

屋裏眞靜呀。伊萬分焦灼。伊的周圍。還是籠罩着同樣的煩悶。『回去吧!還要等嗎?五點了』伊看着的答的走着的鐘。這樣自語着。

亂得難看的棹上。很顯明的多了一個紙條。

伊感到了輕鬆。在黃昏的路

高郵陳公祠誌 (東亞倌父)

高郵縣屬湖西之塔兒集鎭。有陳公祠者。係淸季陳國瑞將軍之祠堂。堂之東廂。設將軍臥房。中置一梨木精雕之臥床。傳即將軍生時之寢處。床長八尺四寸。寬六尺。雕工精緻。旁懸海皮沙鞘大刀一口。長可四尺。據該地之父老云。當將軍在位時。此床無人敢臥。蓋甫登床。即聞床際有人作鼾聲曰。『殺人哪』呻吟不輟。屢試不爽。及革命軍起。淸室推翻。而此音聲輟響。其旁所懸之大刀。刀鞘係海沙魚皮所製。民國四年。有魯人陸公紫者。爲陸軍少校調官。道經該鎭。入祠遊覽。見刀愛之。因擬取之出鞘。力盡不果。陸疑僞品。歸召大漢八人。五人拖鞘。三人抽刀。始突然脫鞘而出。刀身霉青。寒光閃閃。看刀諸人咸噤口瞪目。後陸欲投之入鞘。又不可。竭衆人力。終有四寸餘弗得入。時旁有徐翁聞和爲陳公祠左鄰。見狀謂陸曰。此刀誅人已衆。當見血。始可入鞘。陸遂覓一雄雞宰之。果應手而入鞘。按公本湘人。少時以罪被逮於高郵。黃大將軍開榜。黃愛其勇。擢收爲子。使兗官語之。公即隨兗官拜黃曰『你今日是老子的老子了』蓋公無論遇何人。咸自稱爲老子。後隨黃樹大功。淸封爲定遠將軍鎭國侯。

隱盦隨筆 (冷佛)

▲犬報寃

梁夢熊粵之番禺人也。世代簪纓。僑居羊石。處事接物。藹然有仁者風。一日家中來一犬。毛純黑。淸潔可愛。依依熊之膝下。似不忍去。熊徐撫其背曰。我今賜爾名即曰阿黑。日飼爾肉。爾爲我守夜可乎。犬聞言搖尾跳躍。馴服異常。善伺熊意。由是熊食犬亦食。熊出犬亦出。追隨左右。未嘗或離。時適秋初。中元節近。熊往遊能仁一寺。遇老僧六靜。見熊驚曰。大難臨頭。月圓三五之夕。即施主殺身之時矣。熊素稔六靜不妄。所言必中。乃跪請解救。六靜難之。熊固請繼之以泣。六靜曰。姑爲施主一卜之。久之喜曰。施主祖德未衰。尚可挽回。否則殆矣。害施主者非人。乃施主至愛之犬。阿黑也。阿黑前生。遭君誤殺。今來復仇。其所以遲遲者。因時期未至。施主可於中秋夜。預以稻草紮成人形。將豬之膀胱吹大。作草人之腹。覆以被褥。君可伏帳後。三鼓左右。犬必復仇。惟施主切記。見犬如何作動。必須忍耐。不可再結冤怨。熊唯唯而回。及期秘密布置。如六靜言。迨及夜半。冰輪在頂。籟寂無聲。果見阿黑昂然入。兩目怒噴。口吐白沫。咽聲嗚嗚。奮然登榻。將僞人狂嚙。卜然一聲。膀胱碎裂。犬亦躍下。忽忽而逝。熊見狀大駭。汗涔涔下。深感六靜救命之恩。翌日即歸寺叩謝。并述昨宵事。六靜曰。阿黑安在。熊曰自嚙僞人出門。至今未歸。六靜曰。善哉。此怨已解。君刧已過。後福綿綿。無盡期也。記者按。佛說

社會經濟組織與合作運動 (童玉民)

合作運動。是爲全民謀幸福的!

提倡合作制度的最後目標。在乎形成『合作網』!

合作制度的社會經濟組織。是我國現在最應提倡的一種組織!

(一)合作的特性 合作是人的結合。不是資本的結合。提倡合作的目標。在乎全社員之經濟的平等。和生活的改善。同時企圖建設社會整個的新經濟制度。以求人類的解放。合作運動。確是爲全體民衆謀幸福的一個重要的建設工作因爲合作制度。有許多特性可述。

一。合作社是人的組織。不是資本的組織。

二。合作社是相互的組織。不是獨斷的組織。

三。合作社是和平的組織。不是鬥爭的組織。

四。合作社是自由的組織。不是强制的組織。

五。合作社是平等的組織。不是壓制的組織。

六。合作社是全民的組織。不是偏於一種特殊階級的組織。

七。合作社是中立的組織。不是偏於一派一系或一宗教的組織。

八。合作社是經濟的組織。不是慈善的組織。

九。合作社是節省的組織。不是投機牟利的組織。

(二)都市合作與鄉村合作 合作事業。無論在都市在鄉村。都是應該提倡的。在都市裏像信用。消費。工業生產。房屋畜宿。衛生。保險等合作社。都有提倡的必要。其在鄉村。像農業購買灌溉。共同耕種。產。園藝。養蠶。鑛絲。以及。貯藏。運銷。保險等合作社。都是非常的適當。不過這裏所謂都市呵。鄉村呵乃就一班情況而言。其實呢。都市鄉村的情況。各因天。地。人事等各方面的環境。而大有差異所以提倡合作事業的時候。應該先行調查清楚。然後再斟行適當的合作事業。對症下藥。收效方大。

(三)施行各種合作社的目的 我們要曉得。提倡各種合作事業。都有他特殊的目的。分別求完全能夠達到這種目的。那末。各個人無論在消費方面。生產方面。自然地可以受其利。不致再受商來社會中所發現的『競爭』『投機』『奸商』『利潤』『獨佔』『浪費』等流弊了。茲將各種合作社的目的。列舉如左。

一。提倡信用合作社的目的……金融民衆化

二。提倡消費合作社的目的……分配社會化

三。提倡生產合作社的目的……生產合作化

四。提倡運銷合作社的目的……生產商品化

五。提倡利用合作社的目的……生活文明化

六。提倡保險合作社的目的……危險保證化

(四)合作社的聯合組織 無論在鄉村裏。在都市裏。不問生產者消費者。統統組成合作社了。到那時光。好像對於全體社會。竟可以抱樂觀了。但相互之間。倘然沒有聯絡。那麼。對於整個社會。整個國家整個世界。仍然不能造成吾人所理想的一種組織。所以要確立合作制度的社會經濟組織。應該注意的條件。有如下述。

一。都市裏合作社。和山村農村。漁村裏的合作社的聯絡(橫的聯絡)。

二。消費合作社和生產合作社的聯絡(橫的聯絡)。

三。金融的合作社和別種事業的合作社的聯絡(橫的聯絡)。

四。由許多同一目的的小合作社。組織大聯合會(橫的和縱的聯絡)。

五。組織中國合作社中央會(縱的聯絡)。

依照上述方法。各種無數的合作社。聯絡結合起來。其結果社會中可形成『合作網』。因爲這種合作制度。完全本民衆相互扶助的精神和平的方法。自己經營事業。並不與資本主義者反抗鬥爭。發生衝突。所以對於社會。只見逐漸趨於建設之一途。不至於有什麼破壞和犧牲。其結果。資本主義的努力。必自然消滅的。

現在歐美及日本。對於合作制度的經濟組織。已經實現了一部份。此後的工作。只在擴大範圍及其完成!譬如信用合作方面。合作發達的國家。都有信用合作聯合會及合作中央銀行或合作中央金庫。消費合作方面。有小規模的合作社聯合會及大規模的批發合作社。日本除有各府各縣的各種合作社聯合會外。有產業合作社中央金庫。全國購買合作社聯合會。大日本生絲販賣合作社聯合會及產業合作中央會。所以我敢說我們提倡合作事業。其第一步應該組織各種合作社。第二步應該組織各種合作社中央會。其補像合作的教育機關。合作的研究機關。合作的行政機關。對於合作事業的發展。也是非常重要。不應該輕視的。

荔枝漫談 (南人)

昔蘇東坡。貶嶺南。得以飽啖荔枝。嘗作詩曰。日啖荔枝三百顆。不妨長作嶺南人。亦可見其家興會矣。夏日炎炎。閑居無事。乃就記憶所及。漫記一二以解我饑饞焉。

荔枝種類甚夥。有掛綠荔枝產於增城。昔作貢物。其色上紅下碧。中有綠線一條。且有傳說曰。何仙姑曾於荔枝樹下作浩劫。時天上八仙缺一。於是端呼何仙姑湊之。致伊匆匆之間。將綠線掛於樹上。此後所結果實。始均有綠色線紋云云。

荔爲無患子科之植物。生食瓊漿溢口。香洌水蜜。若晒乾釀蔬。或以釀酒。更稱妙用。殷枝又名山枝。現作木材。其名南枝。紅潤堅緻。可製各種器具。堪稱佳材。

荔枝灣在廣東番禺城西。相傳南漢時昌華之舊苑。遊者遊人。雲集於此。兩岸荔枝顆顆。自鍾亭亭。爲地以物名之勝地。白樂天有荔枝圖序。於荔枝極情描寫。然獨不及廣異記中一詩。還可稱之爲荔枝傳奕。內述宋元符末。有福建官譚徵之者。採食荔枝。忽夢至一室。有美人出迎。吟詩曰。麥生在鳴閩間。六月南州始薦盤。肉嫩色嬌丹鳳髓。皮枯稜溜雞冠。啊殘風味清心渴。嚼破天漿袒齒寒。御憶當年妃子笑紅塵一騎過長安。蓋所謂妃子笑者。青楊貴妃之酷嗜此物也。故荔枝又名妃子笑。殆以爲紀念歟。

前人對於荔枝歌詠甚多。如東坡詞輕紅釀白。雅稱佳人纖手擘。及詩荔枝已丹吾發白。蓋借物以寄感慨也。劉敓之相見任誇雙蒂美多情莫唱水晶丸。亦云綺美。

耶穌教與□□□。□□□伊斯蘭教 (續) 穆都周

X光線內的福音

福音全書。爲敍述誕事怪蹟。考其著撰之本旨。全爲証明耶穌之神聖。蓋該書爲耶穌個人手著。以表現其一生之事蹟也。至於耶教之『中堅事實』(CENTRAL FACTS)苟不以耶穌有起死回生之能力爲依歸。則其教理無以起人之信仰。甚或視之爲構虛也。夫宗教之使命。本應以教誨以道德。係人性上需之修養。實不應以『福音』全書中之異蹟引人入勝。如起死於坵墟衆於疾。以泉易酒。驅逐妖魔等怪異。事實以誘人之信仰也。此種自因其說之事實。吾謂其爲『或然的』『LITERALLY』之有。然則任誰能証其爲眞確?須知在某種主義之能普及于一般民衆。其程序誠如總理所云。有思想而後生信仰。有信仰乃産力量。:則一般聖人之特異感應。亦應宗人以確實之表現。乃能引起其信徒之信仰。發其力于宗教。以証精神上之一切。

是故欲以異蹟而吸人信仰或導人於道德及精神上之修養而間達正確之慾望。是誠不易獲相當効果。因異蹟之本身僅可扶助宗教傳道而已。惟觀彼等口所敍述之異蹟。像煞有介事甚。此令吾人發生一個重大疑問。耶穌於其著作之福音全書。記其多量之怪異事績。但此類事實。其結果如何?能獲幾許成績使人傾向?觀福音全書中一部份謂。凡染疾者皈依耶穌『皆獲』『喜占勿藥』。其章節則曰。『多能』全愈……此『皆獲』二字ALLHEALED與『多能』MANY HEALED意思似無差別惟深求之則迥然不同。今姑謂。一語均爲眞確。則彼於耶穌者。既不能見耶穌治人是多能全愈抑爲皆獲喜占勿藥。僅憑客聽斷有識者。自能於中而辨識謬矣。雖然默福音全書中實謂『信仰爲疾愈之先兆』以爲自固其說。但在實際上彼輩既信耶穌之後。當有多量之信徒隨於十字架像之前!今不見其衆而反形其寡。此所以謂『事實証據』互有大衝突。且互有抵弄之意味。於此。吾人不能不憫信仰耶穌者之可憐。尤憫其貼耳之痴也。在耶穌左右親信隨從中。有十二人曾居首位。日受其主人之囑付爲其工作!惟此十二人均有特質。尤以個中翹楚之『彼得』爲最。吾認耶蘇嘗三次受虐於敵人。至其他亦有疑耶蘇之能治病爲否道之詞。其中之一更能將耶蘇之『逆叛』証據指出而不爲之宣傳某次。耶蘇促之祈禱。正在吟吟之際。念彼首見彼輩盡入黑甜鄉。乃怒氣沖沖責無信仰心。不値爲天國民。然吾意爲耶蘇既有特異事蹟亦感應於人。信仰之者應加何感動。今不見確收實効。是證此種異蹟全爲後人所創作。非確爲耶穌所親歷之事蹟也。

▲關於伊斯蘭教瀾言譏譏

(一)關謂古蘭天經爲穆聖自撰 穆聖在阿拉伯時。最有勢力者最富者。莫若猶太人。穆聖何苦自撰謂耶穌及其母爲聖潔人。而取怨於猶太人。令猶太凌弱不堪。或謂穆聖所以謂耶穌及馬利亞爲聖潔者。欲討好耶教人耳。此說又不然。何則?穆聖不信三位一體。斥謂耶穌既上帝及是上帝之子者爲瀆誑。更又斥信佛者。三面皆敵。若古蘭爲穆聖自撰。何苦皆樹敵怨。而不擇說詞以取好於猶太教或耶穌教佛教爲己之助。於世上方易推展其勢力。斷無逢人皆致怨以孤立。自取滅亡也。且穆聖只三四人之力。何取撰此預言。曰『多國將爲汝所滅。聖地將爲汝所有』(未完)

中國名畫 草堂圖 (文衡山筆)

腫痛腸火痿、二便閉者、大腸小腸熱盛也。結腸多痿者風盛也。肛門闌繞、擠橫破裂便結者火燥也。有生於肛門內

永不復犯 特效

治痔已破者速用夏氏化痔膏擦之即愈

夏福興堂啓

生毛博士藥

長髮生毛 富美納音

有說明書函索即寄

廣告

痔瘻脫肛肛門病專治

大連 肛門醫院

(西公會社對面)

大連市西公園町三

電話五六五八番

瀋陽電影院

璇宮春夢

分館啓事

緊要啓明

北鎭分社啓

曩昔發育不良 今茲康強壯茁
深感嬰孩自己藥片之功

上海南市車站路華商電氣公司陳君梅樂云「小兒稚兒現將週歲前因乳水不足常覺身體瘦弱羸經僱用乳媪哺乳亦未見若何強健後因友人介紹投以嬰孩自己藥片隨見身體轉佳今則茁壯康強活潑可愛矣此皆嬰孩自己藥片之功也感激之餘特此鳴謝」

嬰孩自己藥片統治小兒腸胃疾病如消化不良發熱便秘食積腹痛嘔吐泄瀉傷風痰厥出牙蛔蟲等症價目每瓶七角六瓶三元五角郵費不取　遠東總發行上海江西路四五一號韋廉士藥局各藥房均有出售

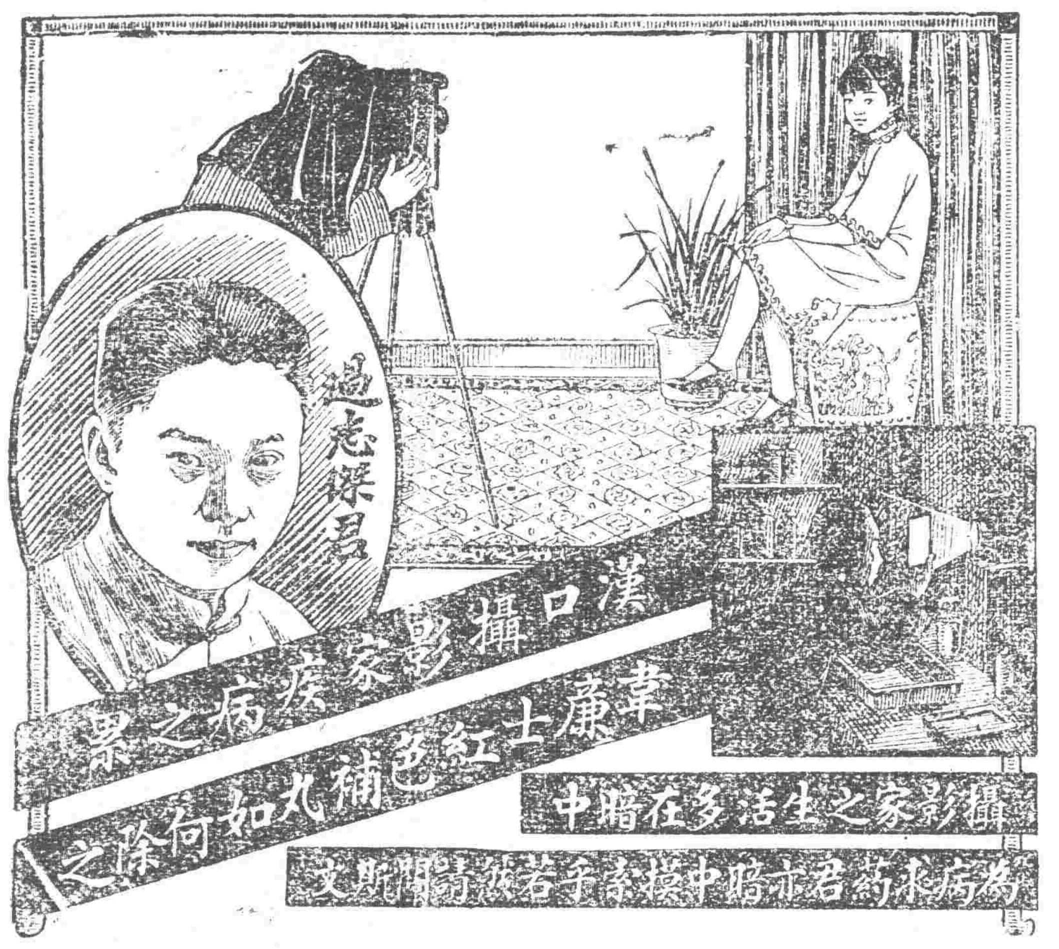

在暗中工作而結果優良者惟攝影師能之然彼固亦十分留神也若夫身體健康之重要苟因病而求藥焉、勿暗中摸索諸品雜投必須引他人之經驗作自己之導師今有人焉其經驗足為體虛神倦肌瘦形枯之導師者漢口客新照相館主人過君志傑也

過君書云「鄙人常患精神恍惚身體虛弱面黃肌瘦飲食不思間且吐血每至春令諸症輒發遍嘗各藥未見有効後因友人介紹試服韋廉士紅色補丸方得食慾漸增病症漸減服不多時食量更好體亦發胖面色轉佳氣力增進現已十全康健矣是則不能不感韋廉士紅色補丸之功也

韋廉士紅色補丸以補血補腦馳名天下者幾五十年於茲矣凡疾病之由血虧腦疲而起者斯丸莫不善治之焉　遠東總發行上海江西路四五一號韋廉士醫生藥局　各藥房均有出售

特別警告

製造贗偽丸藥而加以紅色自非難事但此絕對不能担保其中所含之原料與韋廉士紅色補丸稀貴神効之原料相同也故凡遇經售家以無用之劣丸兜售稱其功効相同切勿置信必須堅持眞正穩妥已曾治愈無數貧血症以及其他血衰病之韋廉士紅色補丸也

DR. WILLIAMS' PINK PILLS FOR PALE PEOPLE

韋廉士大醫生 紅色補丸

華芳牌香烟

華芳之香味 使人羨
華芳之裝璜 使人愛
交際場中
獲此妙品
頓放一異彩

美國 巧拿淋 新到

主治

五淋白濁。便尿不清。尿道潰爛。小便困難尿中混血尿道閉塞。膀胱發炎。疚濁重症請購試之定能應驗如神一瓶除根永不再犯

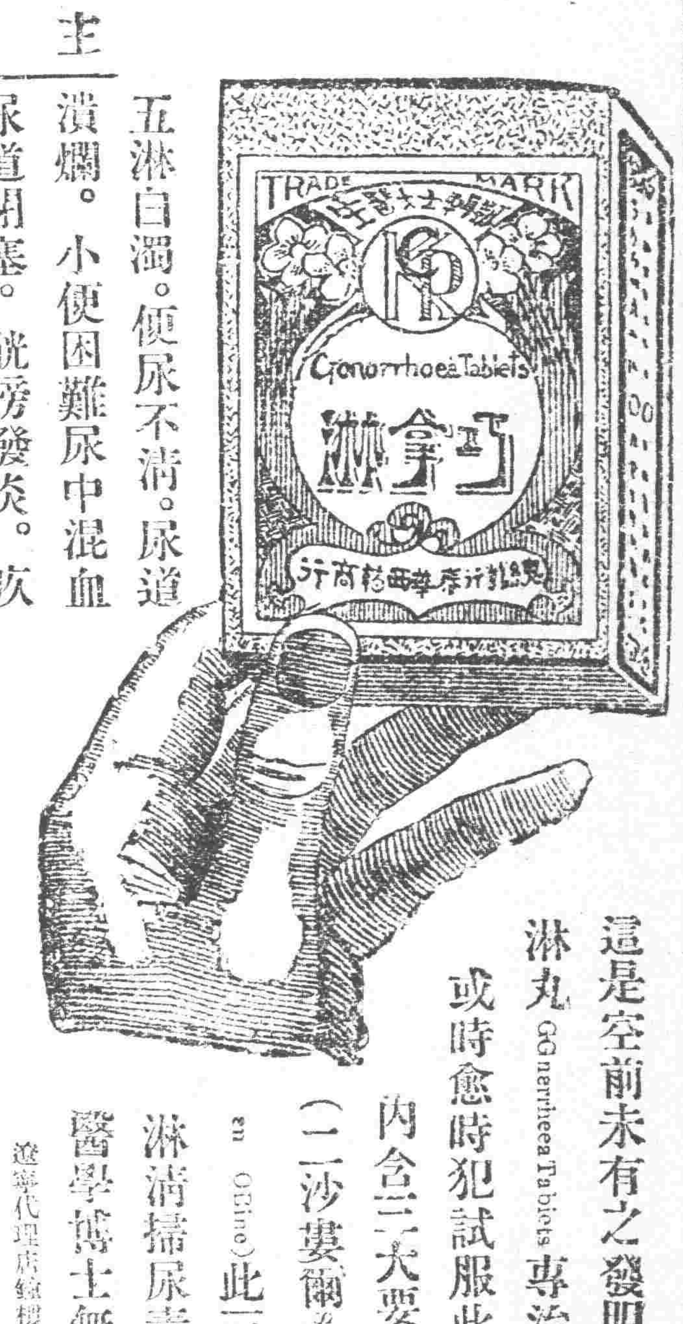

這是空前未有之發明淋濁除根聖藥巧拿淋丸(Gonorrhoea Tablets)專治疚濁淋症醫藥無效或時愈時犯試服此丸定可斷根因該丸內含三大要素即(一)純檀香(Sandal)(二)沙婁爾(Salol)(三)梅天靈藍(Methylen Blue)此三種藥品均係殺菌滅淋清掃尿毒之貴重藥料凡各國醫學博士無不稱贊為決妙品

遼寧代理店總經售總發行所 大成大藥房

代理店

遼寧五州藥房 遼寧中西藥房 遼寧大德生 遼寧歐美西號 遼寧歐美東號 遼寧大吉祥 遼寧北市場 遼寧恒濟堂 遼寧大西關泰和堂 遼寧同德西藥房 遼寧利亞藥房 四平街天德堂 四平街欽慶長 四平街增順興

四平街德慶興 洮南德慶仁 洮南永利堂 洮南和發藥局 遼源大德慶 遼源廣生堂 通遼德聚成 通遼和發藥局 八面城德慶同 八面城和發增 范家屯天德新 范家屯天德慶 范家屯瑞生祥 新民屯新發德 溝邦子廣生堂

錦縣福隆永 義縣福金生 綏中縣大增號 山海關東和堂 開原公和祥 開原德祥厚 開原德泰臨 鐵嶺生全堂 鐵嶺福合盛 昌圖合發久 公主嶺德泰玉 千金寨三合公 本溪縣信仁堂 本溪縣春興和 鹹慶堂

雞冠山興德厚 鳳凰城大生恆 鳳凰城大德生 安東大興堂 安東福生東 安東大藥行 安東恆興藥行 安東東發增 安東瑞祥泰 遼陽福春堂 遼陽義和堂 遼陽源興仁 遼陽天錫成 海城天福順 蓋平德一增 大石橋衛生福 營口保興長 瓦房店康德記 普蘭店志義成 普蘭店康德記 錦縣順義成 金州志義成 熊岳新泰成

大連西崗廣興堂 大連西崗天和藥行 大連西崗志義成 大連西崗同德藥房 大連市華西藥房 大連市德記西藥房 大連增盛西藥房 大連康德記 大連德記公棧 大連劉家屯志發成 三十里堡志義成 旅順仙芝堂 旅順大德堂 長春世一堂 長春同德堂 長春天和堂 長春天育堂 長春中西藥房 長春泰和祥藥房

長春義和謙 長春大益慶 張家灣德泰增 雙城堡恒昌增 雙城堡德興厚 雙城堡永德堂 阿城世昌永 阿城世一堂 阿城永德堂 一面坡玉和盛 一面坡德和隆 橫道河天和堂 海林站合興堂 寧安振興堂 寧安慶升堂 安達站大和堂 安達試泰裕 安達縣吉益隆 呼蘭河錦和彩 呼蘭河天和堂 呼蘭河德興恒 呼蘭河復興堂

呼蘭河永德堂 通河縣同發興 通河縣和發通 甜草崗新來春 昂昂溪育生瑞 巴彥長發藥店 木蘭縣和發全 同賓縣吉盛宏 方正縣和發長 三姓德慶昌 三姓同發和 三姓同慶和 三姓天德堂 三姓同順和 扶餘縣德泰增 農安縣德興祥 克山縣天益堂 樺甸縣中西藥房 蘭西中西藥房 大賚衛生藥房 海拉爾洪德堂 西興同發德 興水縣德增和

烏吉密大德昌 佳木斯德慶宏 寶縣榮陞久 拜泉榮泉藥房 烏珠河天義興 十二井子同德泰 林甸成盛永 二克山順盛公 富錦縣泰華西藥行 吉林泰華西藥房 黑龍江泰華西藥房

發賣處購買請將款寄至總發行所哈爾濱立即奉上不誤 價目每瓶大洋二元五角郵費寄加一

註冊商標

今津捕蠅粉

法國理學博士今津氏發明

▲人畜無害▼

捕蠅粉

能滅殺蠅、蚤、虱、陰虱、油虫等及其他家庭毒虫之聖藥也

▲牛馬之虱、蠅、蚊等
▲犬猫之蚤豆虱等
▲鳥之羽虱虫及猪之遍虱等
▲衣服及書籍之害虫等

均有絕大驅殺之效力

名雖曰捕蠅粉勿論何種之毒虫用此粉香氣撒布即可完全殺滅去根

△對於衛生上亦無防碍家庭中應備之品 如購一盒便利非常！

姊妹業品

吉氏無害之鄉蟲驅除劑 今津殺虫劑
氣味芬芳效力卓著 今津蚊取線香
殺蚊蠅及能除一切之惡味 今津芳香油

大阪市西區京町堀通二丁目

本舖 今津化學研究所

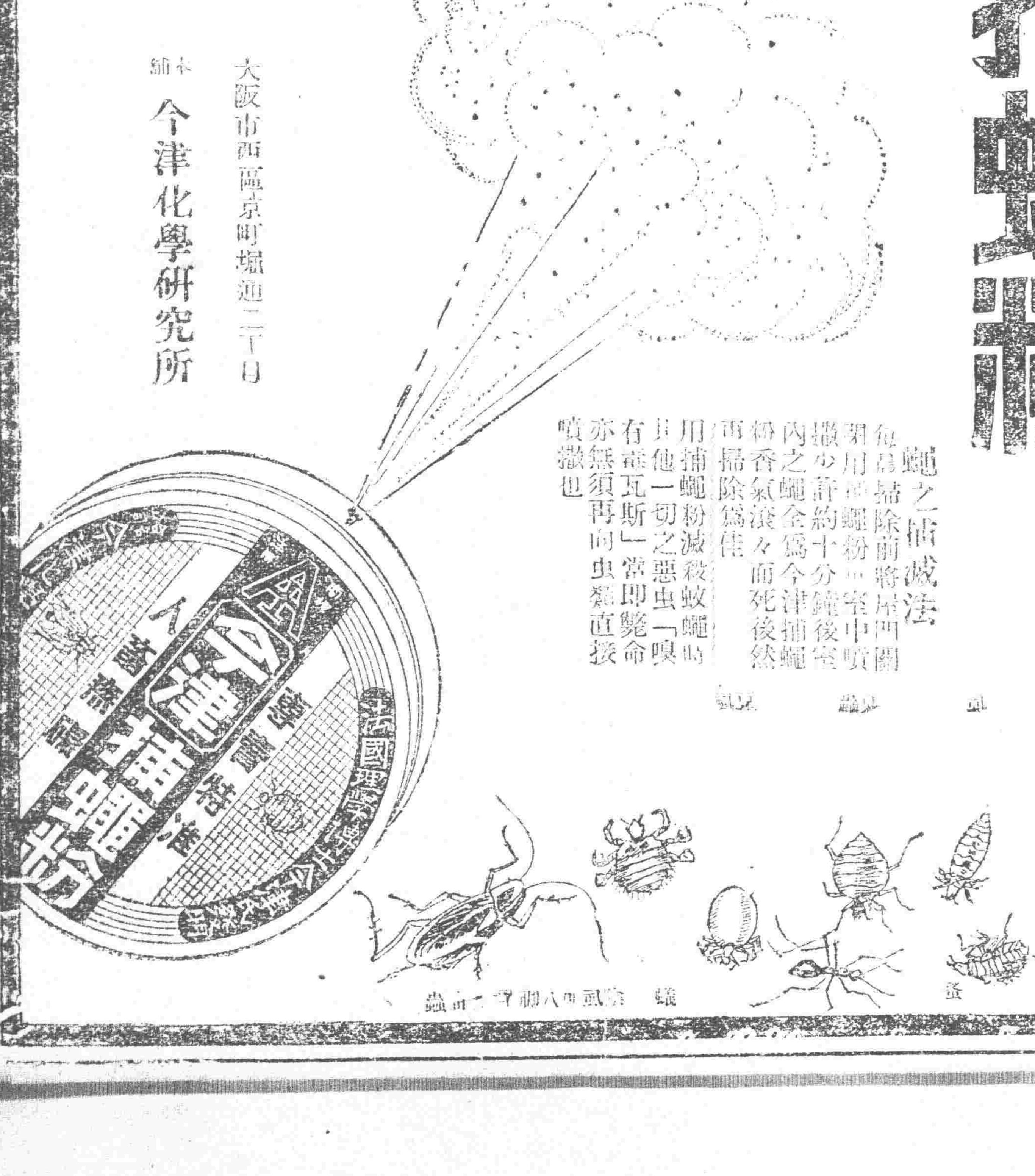

蠅之捕滅法

先將捕除前將房門關閉用捕蠅粉一室中噴撒少許約十分鐘後室內之蠅全為今津捕蠅粉香氣滾々而死然後再掃除為佳 用捕蠅粉滅殺蚊蠅時其他一切之惡虫「臭有巫瓦斯」當即斃命亦無須再向虫類直接噴撒也

每月現洋壹元一角 外埠連郵價目 每月現洋壹元參角